Val DE Drôme

LE **MAG'INFO** DE VOTRE COMMUNAUTÉ DE COMMUNES

N°78
OCTOBRE
2026



LE VAL DE DRÔME EN BIOVALLÉE

EN BREF P.6-7

valdedrome.com

ALLEX - AMBONIL - AUTICHAMP - BEAUFORT-SUR-GERVANNE - CHABRILLAN - CLIOUSCLAT - COBONNE - DIVAJEU - EURRE - EYGLUY-ESCOULIN - FÉLINES-SUR-RIMANDOULE - FRANCILLON-SUR-ROUBION - GIGORS-ET-LOZERON - GRÂNE - LA RÉPARA-AURIPLES - LA-ROCHE-SUR-GRÂNE - LE POËT-CÉLARD - LIVRON-SUR-DRÔME - LORIOL-SUR-DRÔME - MIRMANDE - MONTCLAR-SUR-GERVANNE - MONTOISON - MORNANS - OMBLÈZE - PLAN-DE-BAIX - SAOÛ - SOYANS - SUZE - VAUNAVEYS-LA-ROCHETTE

VAL de Drôme en Biovallée
L'INTERCOMMUNALITÉ

À RETENIR

GARE DES RAMIÈRES

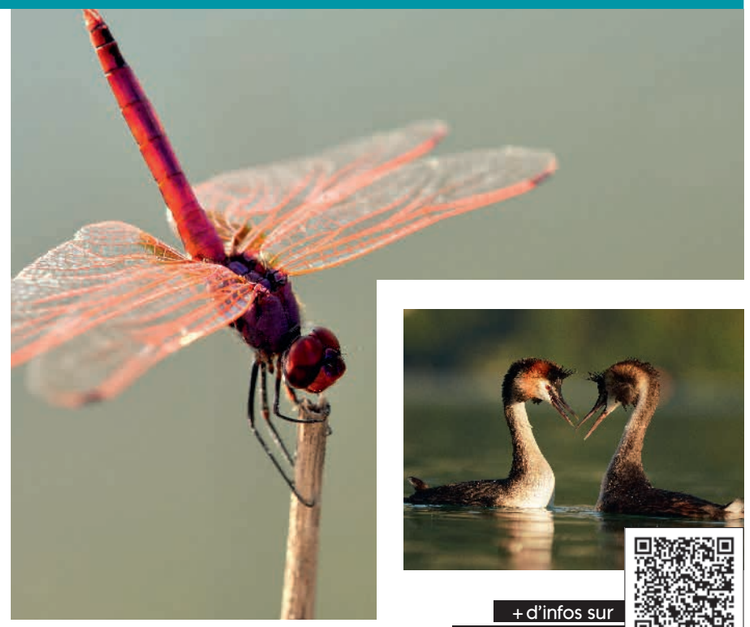

+ d'infos sur ces rendez-vous

PROFITEZ DES DERNIERS RENDEZ-VOUS DE LA SAISON !

La Gare des Ramières fermera ses portes pour l'hiver le 1er novembre, mais des animations sont encore au programme, notamment durant les vacances d'octobre.

> Zoom sur la Drôme sauvage :
tous les mercredis d'octobre de 15 h à 17 h 30

> Balades naturalistes
- **Les insectes de la Réserve**
> mardi 20 octobre
- **À la découverte des oiseaux**
> mardi 27 octobre
- **Sur la piste des animaux des Ramières**
> jeudi 29 octobre

> Les ateliers du jardin
- **Fabrication d'aménagements paysagers**
> mardi 27 octobre
- **Fabrication d'une mangeoire à oiseaux**
> les mercredis 21 et 28 octobre

> Au fil de la rivière
- **La forêt du bord de rivière**
> jeudi 22 octobre

UN PROJET DE RÉNOVATION ÉNERGÉTIQUE ? FAITES APPEL AU SPIE



Service mutualisé à l'échelle des 3 Communautés de communes de la Vallée de la Drôme, le Service Public Intercommunal de l'Énergie, autrement appelé SPIE, accompagne les particuliers dans leurs projets de rénovation énergétique.

Des conseillers dédiés vous aident à définir votre projet, à prioriser vos travaux de rénovation et à choisir les solutions les mieux adaptées à votre logement. Ils vous accompagnent également dans le choix des entreprises, afin que ces dernières soient qualifiées pour les travaux à réaliser et puissent vous permettre d'accéder aux aides. Enfin, justement, la mobilisation des aides financières et le montage du dossier sont les dernières étapes sur lesquelles le service peut intervenir. Vous avez ainsi toutes les clés en mains pour vous lancer !

POURQUOI RÉNOVER ?

Pour plus de confort face aux aléas climatiques (hiver comme été !) et aussi réduire sa facture d'énergie.

CONTACT *energie.habitat@cccps.fr* - 09 70 59 05 15

INFOS PRATIQUES

SUIVEZ-NOUS SUR FACEBOOK, LINKEDIN & INSTAGRAM

@valdedrome.interco @valdedrome interco_valdedrome

Directeur de la publication, Christine Marion. Rédaction : CCVD, New Deal. Création, mise en pages : New Deal - RC Grenoble. © Photos : Communauté de communes du Val de Drôme en Biovallée, J. Armand, Elixens France, Shutterstock, X-droits réservés. Tirage 15 800 exemplaires. ISSN 2801-1643. Dépôt légal à parution. Communauté de communes du Val de Drôme en Biovallée, Écosite du Val de Drôme - 96, ronde des Alisiers - 26400 Eurre. Tél. : 04 75 25 43 82. Ce magazine est imprimé sur du papier PEFC, issu d'une gestion durable des forêts, respectueuse de l'environnement, socialement bénéfique et économiquement viable. Pour recevoir directement votre magazine à votre domicile ou en cas de non-distribution, contactez le 04 75 25 43 82. Il est aussi disponible à la Communauté de communes du Val de Drôme, Le Campus, dans vos mairies ou téléchargeable sur valdedrome.com

→ BUREAUX ADMINISTRATIFS

Écosite du Val de Drôme
96, ronde des Alisiers - 26400 Eurre
Tél. : 04 75 25 43 82 - ccvd@val-de-drome.com

→ PETITE ENFANCE

Tél. : 04 75 25 64 36 - petiteenfance@val-de-drome.com

SOMMAIRE

4



VU !

6/7



FOCUS
LE VAL DE DRÔME EN BIOVALLÉE

5/8-10



ACTUALITÉS

→ UN COUP DE POUCE POUR ACCÉDER AUX SOINS

→ CUISINE CENTRALE : 200 REPAS DE PLUS

→ PROJET DE TERRITOIRE

→ UN BEL ÉTÉ POUR LA PISCINE INTERCOMMUNALE

→ UNE ÉTUDE SCIENTIFIQUE POUR PRÉPARER L'AVENIR DE LA RÉSERVE

11



RENCONTRE

ELIXENS FRANCE : UN PARFUM DE RÉUSSITE

édito



Christine MARION
Présidente de la Communauté de communes du Val de Drôme en Biovallée

Adapter l'action publique en continu pour une action + concrète et efficace

Dans le précédent édito, je vous annonçais que les élus de l'Intercommunalité avaient engagé l'actualisation du Projet de Territoire. Dans une logique d'amélioration continue, il est effectivement de notre responsabilité d'élus locaux d'orienter et d'agir en tenant compte d'un contexte toujours en évolution.

Je ne conçois pas mon engagement et mon action sans un regard éclairé, sans évaluation et sans remise en cause. J'aime le concret et le pragmatisme. Et pour moi, cela ne va pas sans la recherche de la pertinence et de l'efficacité. On ne peut pas bien agir en vase clos. Cet été a été caniculaire et pourtant sans doute le plus froid de ceux qui nous attendent à l'avenir. Il nous a rappelé chaque jour combien la question du changement climatique et de la ressource en eau est cruciale. En septembre, la rentrée scolaire confronte comme chaque année les communes à la question des effectifs et du maintien des classes, ciments de la vie sociale dans les villages. L'accompagnement des personnes âgées, l'accès au logement ou les déplacements sont des indicateurs du bien-vivre dans notre territoire. Ces thématiques ne sont que des exemples de sujets à aborder dans l'actualisation de notre Projet.

Je profite de cette tribune pour remercier vivement les habitants qui ont participé à l'enquête, ceci va nous permettre d'enrichir la réflexion sur les orientations et priorités à fixer pour demain. Nous aurons sans doute des choix à faire. Peut-être qu'il y aura des actions nouvelles sur lesquelles s'engager. Peut-être qu'il y en aura d'autres auxquelles nous allons devoir renoncer. Quoi qu'il en soit, je vous assure de ma volonté d'être juste dans l'intérêt du territoire et de ses habitants.

Bel automne à toutes et tous !

VU !







FESTIVAL FULGURANCE
> DU 15 AU 19 SEPTEMBRE

De la couleur, de la musique, des sourires, des rires, des émotions… voilà résumée en quelques mots l'édition 2026 du festival Fulgurance. Initié et soutenu par l'Intercommunalité et mis en œuvre par la Gare à coulisses, cet évènement va chaque année à la rencontre des habitants. Après 3 jours d'immersion et de collecte de témoignages sur Livron et Loriol, un grand final était proposé le samedi 19 septembre toute la journée à Cliousclat, où la présidente Christine Marion et quelques élus ont participé à la fête.

CHANTIERS JEUNES ET COUP DE PINCEAU !
> DU 6 AU 10 JUILLET

Ils sont 13 jeunes de 15 à 18 ans à avoir débuté leurs vacances par… un peu de travail ! Comme chaque été, des chantiers jeunes étaient proposés par l'Intercommunalité, et cette année les communes de Montoison, Livron-sur-Drôme et Eurre les ont accueillis.
La peinture était au programme des 3 chantiers. Objectif : entretenir certains équipements communaux. En échange, ces jeunes ont reçu des bons pour des activités de loisirs et la somme de 100 €. Un partenariat interco/commune qui, à chaque période de vacances scolaires, trouve son public.



Livron



Eurre



Montoison

UNE EXPO QUI FAIT DE L'EFFET…
> DU 11 AU 23 SEPTEMBRE



L'Intercommunalité a accueilli l'exposition *« L'Effet papillon »* de Mathieu Siam à la médiathèque de Livron-sur-Drôme. Cette exposition qui circule au niveau national retrace la naissance d'un Territoire Zéro Chômeur de Longue Durée (celui de Poitiers) en mettant en avant le parcours des personnes intégrées à la démarche. Des témoignages qui font écho à l'expérience menée à Livron-sur-Drôme où la Communauté de communes porte ce dispositif pour le Comité Local pour l'Emploi du Val de Drôme. Cette exposition et les différentes rencontres proposées autour ont été l'occasion de découvrir les principes de Territoires Zéro Chômeur de Longue Durée, mais aussi de mieux comprendre son déploiement local et les résultats obtenus sur le territoire.

Summer Camp 2026













Une 2e édition et des souvenirs plein la tête !

43 jeunes ont participé cet été à la deuxième édition des Summer Camps organisés par la Communauté de communes à Félines-sur-Rimandoule. Deux semaines placées sous le signe de la découverte, de l'autonomie et de la convivialité.

Répartis en deux séjours, les groupes des 11-14 ans puis des 15-17 ans ont profité d'un programme d'activités varié, construit en partie selon leurs envies : grimpe d'arbres, street art, initiation au DJing, grands jeux, balades, sans oublier le bivouac en forêt de Saoû pour les plus grands. Les traditionnelles veillées ont, elles aussi, marqué les esprits ! Mais les Summer Camps, c'est aussi une véritable expérience de vie collective. Chaque jour, les jeunes ont participé au fonctionnement du camp en préparant les repas, en faisant la vaisselle ou le rangement. Une façon d'encourager l'autonomie et l'esprit d'équipe !

Malgré les fortes chaleurs, le cadre ombragé de Félines-sur-Rimandoule a permis à chacun de profiter pleinement du séjour. Une belle aventure humaine qui confirme le succès de cette formule, lancée en 2025 et déjà très attendue par les jeunes du territoire.

SUMMER CAMP 2026
PLEINE NATURE

→ Retrouvez plus d'images et les interviews de quelques participants

LES SUMMER CAMPS 2026 C'EST :

43 JEUNES ACCUEILLIS

2 SÉJOURS
(11-14 ans et 15-17 ans)

1 CAMP
à Félines-sur-Rimandoule

FOCUS

LE VAL DE DRÔME EN BIOVALLÉE

CE QUE L'INTERCO FAIT POUR VOUS

Petite enfance, jeunesse, mobilités, santé, habitat, culture, déchets… Les compétences de la Communauté de communes sont nombreuses et parfois méconnues. Pourtant, derrière chacune d'elles se trouvent des services et des actions qui accompagnent les habitants à toutes les étapes de leur vie. Tour d'horizon de ce que l'Intercommunalité fait concrètement pour vous, au quotidien.

SE DÉPLACER

- **1** service de location de 2 roues
- **1** service d'autopartage
- **1** dispositif d'auto-stop et de covoiturage organisés
- **1** aide à l'achat d'un vélo

HABITER

- **1** service public intercommunal de l'Énergie pour être accompagné dans vos travaux de rénovation énergétique
- **1** service logement économe pour vous aider à réduire vos consommations d'eau et d'énergie

BOUGER ET PROFITER

- **1** centre sportif intercommunal
- **1** piscine intercommunale
- **34** sentiers de randonnées et **20** circuits VTT
- De nombreuses propositions culturelles
- Gare des Ramières et Réserve Naturelle Nationale des Ramières

ÊTRE ACCOMPAGNÉ

- **4** espaces France services et un bus itinérant
- **2** médiatrices en santé
- **3** conseillers sociaux intercommunaux

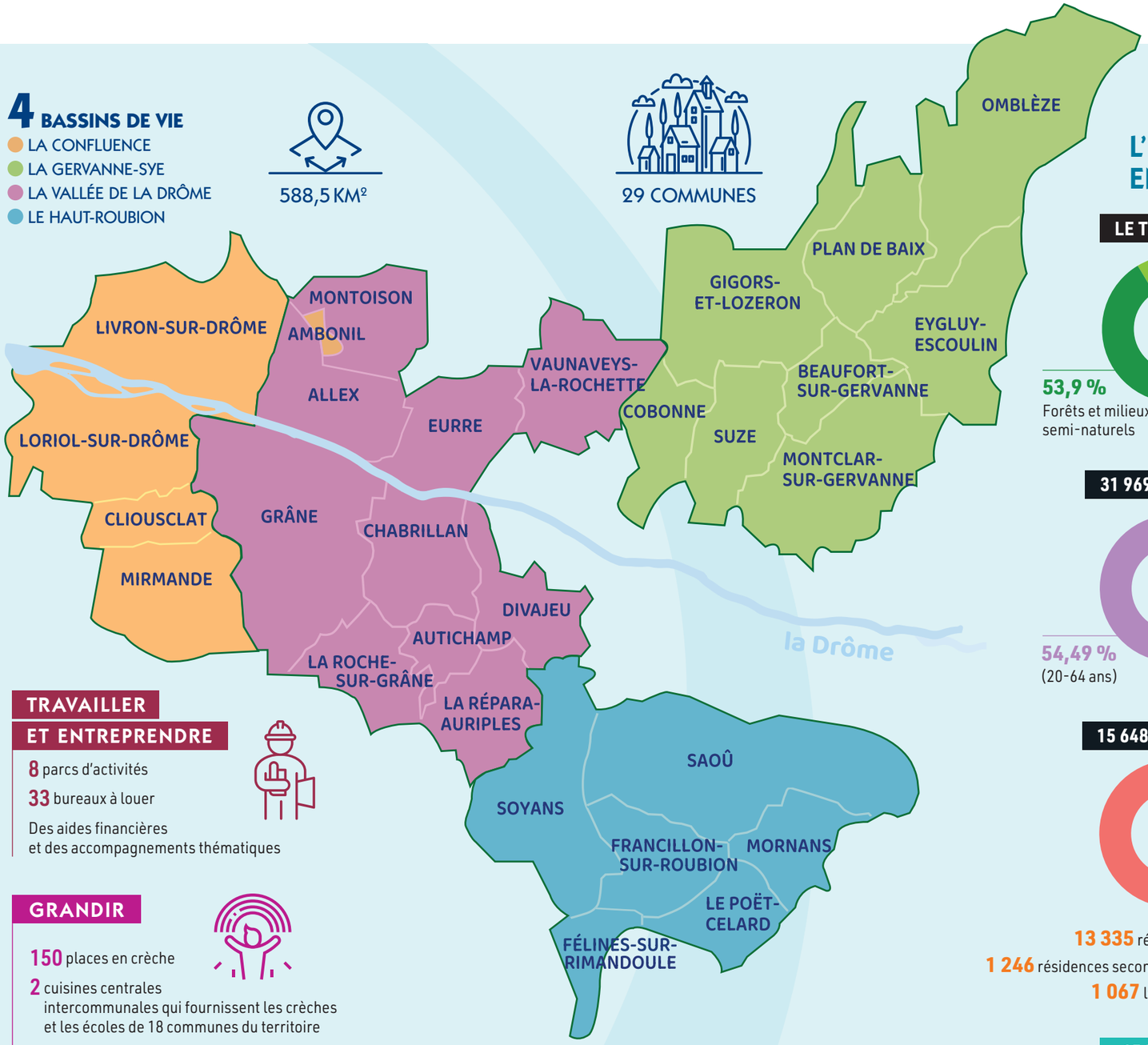

TRAVAILLER ET ENTREPRENDRE

- **8** parcs d'activités
- **33** bureaux à louer
- Des aides financières et des accompagnements thématiques

GRANDIR

- **150** places en crèche
- **2** cuisines centrales intercommunales qui fournissent les crèches et les écoles de 18 communes du territoire
- **1** bourse au permis
- **2** camps d'été
- **1** aide pour passer le permis AM
- Des chantiers jeunes à chaque période de vacances

RÉDUIRE SES DÉCHETS

- Plus de **5 500** tonnes de déchets collectés
- **4** déchetteries intercommunales et **1** déchetterie mobile
- **38** placettes de compostage

ÉCONOMIE ET EMPLOI

7 069 ENTREPRISES

9 436 EMPLOIS

- **492** exploitations agricoles
- **45 %** d'entreprises individuelles

L'INTERCO EN CHIFFRES

LE TERRITOIRE

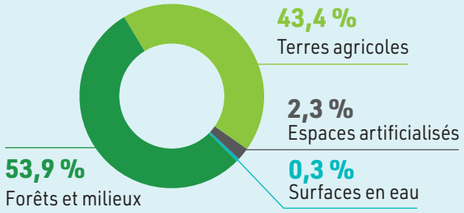

31 969 HABITANTS

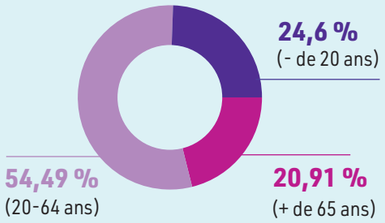

15 648 LOGEMENTS

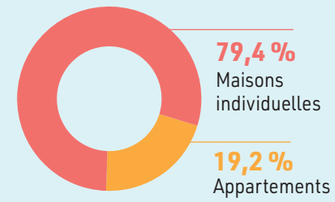

- **13 335** résidences principales
- **1 246** résidences secondaires ou logements occasionnels
- **1 067** logements vacants

15 575 ACTIFS

13 355 MÉNAGES

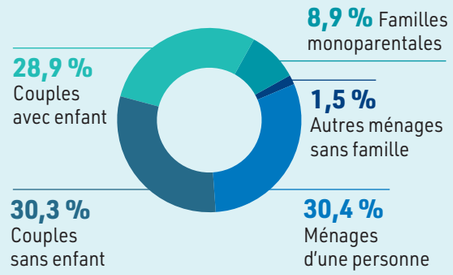



SOLIDARITÉS

MÉDIATION EN SANTÉ : UN COUP DE POUCE POUR ACCÉDER AUX SOINS

TROUVER LE BON PROFESSIONNEL, COMPRENDRE SES DROITS, PRENDRE UN RENDEZ-VOUS OU SIMPLEMENT SAVOIR VERS QUI SE TOURNER… FACE À UN PARCOURS DE SANTÉ PARFOIS COMPLIQUÉ, DEUX MÉDIATRICES ACCOMPAGNENT GRATUITEMENT LES HABITANTS DU VAL DE DRÔME.

Difficultés administratives, absence de professionnels de santé, méconnaissance de ses droits, appréhension avant un examen ou une hospitalisation… Autant de situations qui peuvent parfois conduire à retarder, voire à renoncer à des soins. Pour éviter ces situations, la Communauté de communes propose un service de médiation en santé, expérimenté sur le territoire depuis 2024 et aujourd'hui renforcé avec la présence de deux médiatrices. Leur rôle ? Écouter, informer, orienter et surtout accompagner concrètement les habitants dans leur parcours de soins.

UN ACCOMPAGNEMENT POUR TOUS

Les médiatrices interviennent en fonction des besoins de chacun, gratuitement et en toute confidentialité. Et le service évolue : alors qu'il fallait jusqu'à présent être orienté par un professionnel de santé ou un travailleur social, tout habitant du Val de Drôme peut désormais contacter directement les médiatrices et prendre rendez-vous.

AU PLUS PRÈS DES HABITANTS

Pour faciliter l'accès au dispositif, les rendez-vous peuvent avoir lieu au siège de la Communauté de communes à Eurre, dans les espaces France services du territoire ou même à domicile lorsque la situation le nécessite.

Des permanences sont également proposées chaque semaine à Loriol-sur-Drôme (à l'Appart), et à Livron-sur-Drôme (au centre social Martin Luther King).

Les médiatrices peuvent vous aider à

- > Trouver un professionnel de santé
- > Comprendre vos droits et vos démarches
- > Organiser votre parcours de soins
- > Préparer une consultation, un examen ou une hospitalisation
- > Trouver le bon interlocuteur

+ D'INFOS ET CONTACTS
mediationsante@val-de-drome.com
06 11 17 23 31 - 06 24 02 10 97



ENVIRONNEMENT

L'Observatoire du PCAET est en ligne

L'Intercommunalité a adopté un Plan Climat Air Énergie Territorial en septembre 2021, pour une durée de 6 ans.
Chaque année, un Observatoire livre les données chiffrées permettant de mesurer les efforts réalisés. Il affiche les tendances du territoire et la mise en œuvre du plan d'actions.

On peut se féliciter dans une certaine mesure de quelques résultats, notamment sur la production d'énergies renouvelables qui a plus que doublé depuis 2015, mais sur d'autres thèmes comme la consommation totale d'énergie, les objectifs fixés pour 2030 sont encore loin d'être atteints.

Pour rappel, en 2024, le PACET a fait l'objet d'une évaluation qui a permis de revoir le plan d'actions : 18 actions ont ainsi été réorientées ou relancées, 7 actions ont été ajoutées et 1 abandonnée.

Lire l'Observatoire

ALIMENTATION

200 repas de plus à fournir pour la cuisine centrale



C'est une rentrée chargée pour la cuisine centrale intercommunale « Moun Païs ». Avec l'adhésion de la commune d'Allex au service mutualisé de restauration scolaire proposé par la Communauté de communes, ce sont 200 repas de plus que les équipes de la cuisine doivent désormais fournir quotidiennement.

Une vraie montée en puissance pour cet équipement intercommunal mis en service en novembre 2023 et qui fournissait alors « seulement » 400 repas par jour aux écoles maternelles et primaires de 15 communes du territoire. Depuis, 3 nouvelles communes ont adhéré à ce service mutualisé (Vaunaveys-la-Rochette, Eurre et Allex) et 700 repas sont désormais préparés tous les jours et livrés sur 12 cuisines satellites où ils sont réchauffés et servis aux enfants. Une montée en charge prévue puisque la cuisine a été dimensionnée pour pouvoir produire jusqu'à 900 repas par jour.

DANS LES ASSIETTES, RIEN NE CHANGE !

Ces repas supplémentaires ne changent évidemment rien aux exigences de qualité. Les menus sont toujours élaborés avec au minimum 50 % de produits locaux et comptent aujourd'hui 74 % de produits bio. Le travail de sourcing auprès des agriculteurs et producteurs locaux se poursuit, avec un même objectif : privilégier les circuits courts et les productions du territoire. Et, au bout de la chaîne, proposer aux enfants des repas de saison et de qualité qu'ils prennent plaisir à manger à la cantine !

50 %
de produits locaux

74 %
de produits Bio

VERS UN PROJET DE TERRITOIRE ACTUALISÉ

Suite à son élection en avril dernier, le Conseil communautaire a engagé l'actualisation du Projet de Territoire du Val de Drôme. Objectif : l'adapter et le réajuster en fonction de l'évolution rapide du territoire, de nouveaux enjeux et des besoins des habitants.

La démarche a démarré en juin avec le lancement d'une enquête téléphonique auprès des habitants, suivie d'une enquête en ligne. Au total, ce sont 590 personnes, représentant la population réelle en termes d'âge, de sexe et de commune de résidence, qui ont répondu et partagé leurs difficultés quotidiennes et leurs besoins. En parallèle, l'ensemble des maires des communes du Val de Drôme ainsi que les vice-présidents et conseillers délégués intercommunaux ont également été écoutés sur les enjeux à relever, comme l'accélération du dérèglement climatique, l'évolution démographique du territoire ou l'accès au logement. Des entretiens avec des acteurs économiques complètent cette phase d'enquête.

Sur cette base, s'ouvre aujourd'hui une nouvelle étape visant à redéfinir ou préciser les orientations et les priorités sur lesquelles doit porter l'action publique. L'objectif est de finaliser l'actualisation du Projet de Territoire d'ici début 2027.

PRÈS DE 600 PARTICIPANTS À L'ENQUÊTE POPULATION

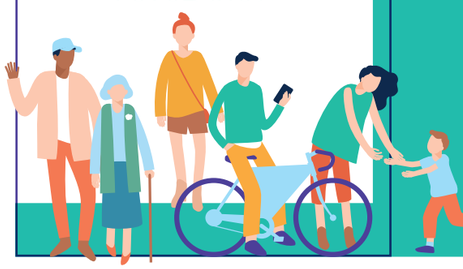



PISCINE

Un bel été pour la piscine intercommunale

Il a fait chaud cet été, très chaud. Et cela s'est fait ressentir sur la fréquentation de la piscine intercommunale de Loriol-sur-Drôme. Sur les mois de juillet et d'août, ce sont 430 entrées de plus qui ont été comptabilisées, comparativement à la même période en 2025.

L'équipement, repris par la Communauté de communes en janvier 2025, confirme ainsi sa place dans les habitudes estivales des habitants du territoire. Avec son grand bassin et son parc arboré, la piscine offre un cadre particulièrement apprécié pour se rafraîchir, nager ou simplement profiter d'un moment à l'ombre entre deux plongeons.

POUR TOUS LES ÂGES !

L'aire de jeux aquatique dédiée aux tout-petits, très appréciée des familles, a cette année encore eu beaucoup de succès. Cet espace composé de plusieurs jets d'eau, sans bassin, permet aux plus jeunes de se rafraîchir et de découvrir les joies de l'eau en toute sécurité.

Et comme l'été dernier, avec l'opération « Les petits pieds dans l'eau », les assistantes maternelles et les animatrices de crèches ont pu profiter de cet espace chaque matin, une heure avant l'ouverture au public, du 1er juillet au 14 août. Ce sont ainsi près de 150 enfants qui ont pu apprécier ces jeux d'eau, à une heure où la chaleur est encore supportable.

OPÉRATION GRAND NETTOYAGE

Après la saison estivale, place à l'entretien annuel ! Début septembre, la piscine a fermé ses portes pendant une semaine pour permettre la vidange et le nettoyage complet du bassin avant sa remise en eau. Une opération indispensable avant la reprise des activités et notamment l'accueil, cette année encore, de 900 scolaires du territoire pour des séances d'apprentissage de la natation, prises en charge par la Communauté de communes, transport compris.





RÉSERVE NATURELLE DES RAMIÈRES

Article fourni par le cabinet d'étude

USAGES ET BIODIVERSITÉ : UNE ÉTUDE SCIENTIFIQUE POUR PRÉPARER L'AVENIR DES RAMIÈRES

Le 3 juin dernier, à l'Écosite d'Eurre, élus, représentants de l'État, associations et usagers se sont réunis en comité de pilotage pour lancer officiellement une étude sur les impacts des activités de loisirs (randonnée, trail, baignade, chasse, pêche, navigation…) sur les milieux naturels des Ramières. Les experts du « Groupement Reynier Environnement » mandatés pour la conduire ont présenté leur méthode et leur calendrier.

La Réserve naturelle nationale des Ramières est un espace exceptionnel de biodiversité, reconnu à l'échelle européenne. Face au développement des activités, l'État et les acteurs locaux ont souhaité fonder les futures décisions de protection sur des bases scientifiques. Commanditée par l'État et portée par la CCVD, cette étude vise à analyser objectivement la sensibilité écologique du site et à mesurer précisément les impacts de l'ensemble des usages qui s'y exercent.

L'étude se déploie sur trente mois, de janvier 2026 à juin 2028, en trois phases : les diagnostics (en cours), avec le recensement des activités et l'évaluation de la sensibilité écologique (suivis acoustiques, floristiques, avifaunistiques, entomologiques) ; l'analyse croisée des données d'usages et de sensibilité, pour hiérarchiser les zones à enjeux ; puis la stratégie d'avenir, construite avec les acteurs du territoire sur les impacts identifiés.

Votre participation est essentielle

La réussite d'un projet de site ne peut se faire sans celles et ceux qui le parcourent. Cette démarche s'adresse à toutes celles et ceux qui font vivre et fréquentent les Ramières : habitants, promeneurs, sportifs, agriculteurs, chasseurs, pêcheurs et acteurs du tourisme.

Plusieurs rendez-vous permettront à chacun de s'exprimer et de contribuer activement : enquêtes sur site et en ligne, entretiens, ateliers thématiques et réunions publiques.





JEAN-PASCAL ABDELLI, ELIXENS À EURRE

UN PARFUM DE RÉUSSITE

DRÔMOISE D'ADOPTION, L'ENTREPRISE ELIXENS FRANCE VIENT D'INTÉGRER DEUX NOUVELLES SOCIÉTÉS. OBJECTIF : SE DÉVELOPPER PAS À PAS, AVEC UNE LOGIQUE QUI JUSQU'ICI LUI A BIEN RÉUSSI.

Vous ne connaissez peut-être pas Elixens France et pourtant vous « consommez » certainement ce que cette entreprise installée à Eurre produit derrière ses murs… En quelques années, Elixens France est en effet devenue un acteur majeur de ce qu'on appelle la filière Plantes à Parfum Aromatiques et Médicinales (PPAM pour les initiés) et fournit sous forme liquide ou en plantes sèches les industriels de la cosmétique, de la parfumerie, de l'alimentaire ou encore de l'aromathérapie.

Mais pour en arriver là, l'entreprise a su s'adapter, se diversifier et faire les bons choix au bon moment… À sa création en 1987, par le père de l'actuelle présidente du groupe Carole Abdelli, la société évolue d'abord dans la chimie pharmaceutique. Ce n'est qu'en 2001 qu'elle prend le virage de la parapharmacie avec le rachat de la société Adrian, spécialiste des matières premières aromatiques.

CAP SUR LA DRÔME

S'ensuivent différentes opérations et acquisitions jusqu'à la reprise de l'activité « production d'huiles essentielles et eaux florales » de l'entreprise Sanoflore basée à Gigors-et-Lozeron. Un premier pas dans la Drôme pour cette entreprise d'origine parisienne, qui va lui donner des envies… *« En 2020, aidés par la Communauté de communes, nous avons eu l'opportunité d'acheter un bâtiment de 6 000 m² sur l'écosite du Val de Drôme. Cela correspondait à nos envies de devenir propriétaires, donc on a quitté Paris et on a tout déménagé ici en 2021. Et puis le site correspondait pleinement à nos valeurs et aux idées que nous défendions »*, explique Jean-Pascal Abdelli, directeur général d'Elixens France.

Ces idées, ce sont celles du bio, du respect de l'environnement mais aussi de la relation avec les producteurs qui fournissent les matières premières : *« Nous travaillons avec une cinquantaine de producteurs, dont 2/3 sont dans la Drôme, avec qui nous passons des contrats à long terme, à un prix juste fixé ensemble. »* Elixens France est aussi l'une des premières entreprises de sa taille et de son secteur à avoir fait son bilan carbone et écrit sa charte RSE. *« Cela fait longtemps que l'entreprise est là-dedans, c'est même un de ses axes de développement, mais sans jamais avoir rien écrit. Là, on a formalisé les choses. »* explique le directeur général qui édite désormais chaque année un bilan RSE.

DEUX NOUVELLES ACQUISITIONS EN 2 ANS

Fidèle à sa logique de développement, Elixens France a intégré deux nouvelles sociétés en 2025 et 2026 : Herbissima, spécialisée dans les plantes sèches pour les thés et les tisanes, et une partie de l'activité de Helpac, spécialisée dans la transformation de plantes aromatiques. *« Cette stratégie permet de nous développer plus vite qu'en faisant de la croissance interne,* explique Jean-Pascal Abdelli. *Mais on ne cherche pas la croissance pour faire de la croissance. Comme notre entreprise l'a toujours fait, on progresse régulièrement via des acquisitions qui ont du sens et au gré des opportunités qui se présentent. On réfléchit en logique de diversification de produits et de complémentarité de métiers. »*

Reste maintenant à consolider ces rachats et à rentabiliser les synergies permises par ces acquisitions… En attendant de nouvelles opportunités !

60 salariés

20 M€ CHIFFRE D'AFFAIRES

4 SITES : siège et production de produits liquides à Eurre, 1 site de production de produits secs à Vaison-la-Romaine, 2 distilleries à Eygluy-Escoulin et dans le parc naturel Livradois-Forez.

Sourcing auprès de plus de **350 fournisseurs dont 50 producteurs du quart sud-est de la France**

Activité : production et commercialisation d'huiles essentielles et d'hydrolats pour la parfumerie, la cosmétique (2/3 de l'activité), **et de plantes sèches** pour de grandes marques de thés et de tisanes (1/3 de l'activité).

Uniquement des clients industriels dont **45 % à l'international.**

Val de news

L'infolettre qui nous relie

VAL de Drôme en Biovallée
L'INTERCOMMUNALITÉ

ABONNEZ-VOUS À NOTRE NEWSLETTER !

Un concentré d'infos, de projets et d'initiatives près de chez vous !



Chaque mois dans votre boîte mail :

- Les dernières actualités
- Des infos pratiques
- Les évènements à ne pas manquer
- Les projets sur votre territoire

JE M'INSCRIS !

Pour garder le lien en 2 minutes de lecture !

valdedrome.com

SUIVEZ-NOUS !

VAL de Drôme en Biovallée
L'INTERCOMMUNALITÉ